“พระบรมราชานุสรณ์ดอนเจดีย์ : เจดีย์ยุทธหัตถีเมืองสุพรรณ”

เอกสารลายลักษณ์ ชุด (7)

ศธ 2 เอกสารกระทรวงศึกษาธิการ กรมศิลปากร หน่วยศิลปากรที่ 2

(๗) ศธ 2/22 [4 แผ่น]

การเตรียมงานรับเสด็จฯ พระบาทสมเด็จพระเจ้าอยู่หัว และสมเด็จพระนางเจ้าฯ พระบรมราชินีนาถในงานรัฐพิธีถวายบังคมพระบรมราชานุสรณ์สมเด็จพระนเรศวรมหาราช ต.ดอนเจดีย์ อ.ศรีประจันต์ จ.สุพรรณบุรี

[22 พ.ค. 2503]

NATIONAL ARCHIVES

๒๕๐๓
[1]

บัญชีหน้าเรื่อง ของ ส่วนเบ็ดเตล็ด

แผนก หน่วยศิลปากรที่ ๒ เรื่อง รัฐพิธีถวายบังคม สมเด็จพระนเรศวร - ยุทธหัตถี

เรื่องที่ ๗ ดอยเจดีย์ 1

ฉบับที่	เลขที่	ลงวันที่	จาก	ถึง	ข้อความ

สำนักหอจดหมายเหตุแห่งชาติ จังหวัดสิงห์บุรี
SUPHANBURI NATIONAL ARCHIVES

[2]

ที่ ๙๗ /๒๕๐๓

กองโบราณคดี กรมศิลปากร

๒๒ มกราคม ๒๕๐๓

เรื่อง รัฐพิธีถวายบังคมสมเด็จพระนเรศวรมหาราช

แจ้งความมายัง หัวหน้าหน่วยศิลปากรที่ ๒

ด้วยทางราชการได้กำหนดให้มีงานรัฐพิธีถวายบังคมสมเด็จพระนเรศวรมหาราช ณ พระบรมราชานุสรณ์ ตำบลดอนเจดีย์ อำเภอศรีประจันต์ จังหวัดสุพรรณบุรี ในวันที่ ๒๕ มกราคม ศกนี้ ในวันดังกล่าว เวลา ๑๔.๐๐ น. พระบาทสมเด็จพระเจ้าอยู่หัวและสมเด็จพระนางเจ้า ฯ พระบรมราชินีนาถ จะเสด็จพระราชดำเนินจากพระมหานครโดยเฮลิคอปเตอร์ไปยังพระบรมราชานุสรณ์ดอนเจดีย์ เนื่องด้วยหน่วย ฯ นี้มีหน้าที่ดูแลรักษาพระบรมราชานุสรณ์แห่งนี้ จึงขอให้ท่านไปตรวจตราดูความสะอาดเรียบร้อยภายในเขตซึ่งอยู่ในความดูแลรักษาก่อนวันพระบาทสมเด็จพระเจ้าอยู่หัวเสด็จ และไปคอยรับเสด็จในวันที่ ๒๕ เดือนนี้ แต่งเครื่องแบบปรกติ.

ขอแสดงความนับถือ

(นายชิน อยู่ดี)

หัวหน้ากองโบราณคดี.

ทำแจ้งพร้อมด้วย หนังสือนี้ ไปแล้ว
ได้ไปตามนี้ ในวันที่ ๒๔-๒๕ มกราคม ๒๕๐๓
แล้ว [illegible]

๒๖ ม.ค. ๒๕๐๓

แผนกวิชาการ.

(สำเนา)

ที่ ๑/๒๕๐๓

หมายกำหนดการ
รัฐพิธีถวายบังคมสมเด็จพระนเรศวรมหาราช
ณ พระบรมราชานุสรณ์ ตำบลดอนเจดีย์ จังหวัดสุพรรณบุรี
พุทธศักราช ๒๕๐๓

เลขาธิการพระราชวัง รับพระบรมราชโองการเหนือเกล้า ฯ สั่งว่า วันที่ ๒๕ มกราคม ซึ่งทางราชการได้กำหนดให้มีงานรัฐพิธีถวายบังคมสมเด็จพระนเรศวรมหาราช ณ พระบรมราชานุสรณ์ ตำบลดอนเจดีย์ จังหวัดสุพรรณบุรี นั้น ทรงพระราชดำริว่าเป็นวันสำคัญยิ่งเกี่ยวกับความมั่นคงของชาติ จึงทรงพระกรุณาโปรดเกล้า ฯ ให้กำหนดการเสด็จพระราชดำเนินไปถวายราชสักการะและทรงบำเพ็ญพระราชกุศลอุทิศถวาย ดังรายการต่อไปนี้

วันที่ ๒๕ มกราคม เวลา ๑๔ นาฬิกา พระบาทสมเด็จพระเจ้าอยู่หัว และสมเด็จพระนางเจ้า ฯ พระบรมราชินีนาถ เสด็จพระราชดำเนินจากพระมหานครโดยเฮลิคอปเตอร์ไปยังตำบลดอนเจดีย์ จังหวัดสุพรรณบุรี แล้วประทับรถยนต์พระที่นั่งไปเทียบ ณ พระบรมราชานุสรณ์ เสด็จพระราชดำเนินไปทรงวางพวงดอกไม้และจุดธูปเทียนถวายราชสักการะสมเด็จพระนเรศวรมหาราช แล้วเสด็จพระราชดำเนินเข้าสู่พิธีมณฑล พระบาทสมเด็จพระเจ้าอยู่หัวทรงจุดธูปเทียนเครื่องนมัสการบูชาพระพุทธปฏิมาปางประจำรัชกาลสมเด็จพระนเรศวรมหาราช แล้วพระบาทสมเด็จพระเจ้าอยู่หัว และสมเด็จพระนางเจ้า ฯ พระบรมราชินีนาถ ทรงจุดธูปเทียนเครื่องทรงธรรม พระราชาคณะถวายศีลและถวายพระธรรมเทศนากัณฑ์ ๑ จบแล้ว พระ ๔ รูปรับอนุโมทนา พระบาทสมเด็จพระเจ้าอยู่หัวทรงประเคนจตุปัจจัยไทยธรรมบูชากัณฑ์เทศน์และทรงทอดผ้า พระสงฆ์ ๕ รูปสดับปกรณ์ ถวายอดิเรก พระบาทสมเด็จพระเจ้าอยู่หัวทรงทอดผ้า พระสงฆ์อีก ๒๐ รูปสดับปกรณ์ ถวายอนุโมทนา ถวายอดิเรก จบแล้ว เสด็จพระราชดำเนินกลับ

<u>การแต่งกาย</u> แต่งเครื่องแบบปรกติ

สำนักพระราชวัง
วันที่ ๒๑ มกราคม ๒๕๐๓

สำเนาถูกต้อง.

เอก/คัด
ทรงทาน

[4]

(สำเนา)

บันทึกข้อความ

แผนก..... เรื่อง รัฐพิธีที่อนุสรณ์ดอนเจดีย์ ฉบับที่

ในราชการ แผนก,กอง,กรม กองหัตถศิลป์

วันที่ ๒๒ /มกราคม / ๒๕๐๓

เสนอ อธิบดี

เมื่อวันที่ ๒๒ เดือนนี้ เวลา ๑๑.๕๐ น.ปลัดกระทรวงมหาดไทยได้โทรศัพท์เรียกตัวกระผมไปประชุมด่วนที่กระทรวงมหาดไทย เรื่องการจัดงานรัฐพิธีที่อนุสรณ์ดอนเจดีย์ จังหวัดสุพรรณบุรี ซึ่งพระบาทสมเด็จพระเจ้าอยู่หัวจะเสด็จพระราชดำเนินไปในพิธีในวันที่ ๒๕ เดือนนี้ ที่ประชุมได้ขอร้องให้กรมศิลปากรจัดทำพวงมาลาคล้องพระคชาธาร และทาสีพุ่มที่แท่นฐานอนุสาวรีย์ รวม ๔ พุ้ม แต่เนื่องจากมีเวลาจำกัดมากและจะต้องจัดทำในวันหยุดราชการ กระผมจึงได้สั่งให้นายอุณห์ เศวตะมาลย์ นายมิ่ง เพ็ญถนอม และนายจำรัส ชมภูทิพย์ เดินทางไปจังหวัดสุพรรณบุรี เพื่อดำเนินการจัดทำในวันที่ ๒๔ เดือนนี้ ส่วนค่าใช้จ่ายในการจัดทำ ที่ประชุมขอให้เบิกได้ที่กระทรวงมหาดไทย

จึงขอเสนอมาเพื่อทราบ.

(ลงนาม) พินิจ

(ลงนาม) นุ่ม

๒๒ ม.ค.๒๕๐๓

เอาไว้เสนอ อศก. ทราบ.

(ลงนาม) กฤษณ์

๒๒ ม.ค.๐๓

(ลงนาม) ธนิต

๒๕ ม.ค.๒๕๐๓

ส่ง กบค.รวมเรื่อง

(ลงนาม) นุ่ม

๒๕ ม.ค.๒๕๐๓

แจ้งหน่วยฯที่ ๒ ทราบ

(ลงนาม) ชิน

๒๖ ม.ค.๒๕๐๓

เรียน หัวหน้าหน่วย
เพื่อทราบ.
26 ม.ค. 2503.

สำเนาถูกต้อง.

เอก/คัด
แก้ไขเสนอ /ทาน

(๗) ศธ 2/99 [3 แผ่น]

การซ่อมแซมอนุสรณ์ดอนเจดีย์

[8-16 มี.ค. 2510]

หอจดหมายเหตุแห่งชาติ กรมศิลปากร
The National Archives of Thailand, Silpakorn University

[1]

หน่วยศิลปากร ๒
รับที่ ๔๐
วันที่ ๑๖ มี.ค. ๒๕๑๐
เวลา ๑๔.๓๐

ที่ สพ.๐๑/ ๒๗๘๑

ศาลากลางจังหวัดสุพรรณบุรี

๙ มีนาคม ๒๕๑๐

เรื่อง การซ่อมแซมอนุสรณ์ดอนเจดีย์

เรียน หัวหน้าหน่วยศิลปากรที่ ๒ อำเภออู่ทอง

สิ่งที่ส่งมาด้วย สำเนาคำสั่งจังหวัด ที่ ๒๑๒/๒๕๑๐ ลงวันที่ ๙ มีนาคม ๒๕๑๐

ด้วยจังหวัดได้ดำเนินการจ้าง นายคีม ปรีชาวิทย์ ทำการซ่อมแซมอนุสรณ์ดอนเจดีย์ ตามที่คณะกรรมการดำเนินการจ้างโดยวิธีพิเศษเสนอ เพื่อให้การจ้างเป็นไปตามระเบียบการจ้างคณะรัฐมนตรี พ.ศ.๒๔๙๘ ข้อ ๒๓ จังหวัดได้แต่งตั้งท่านเป็นกรรมการตรวจการจ้างร่วมด้วย รายละเอียดตามสำเนาคำสั่งที่ได้ส่งมาพร้อมนี้ เพื่อทราบและดำเนินการต่อไป.

ขอแสดงความนับถือ

(นายเวียง สาครสินธุ์)
ผู้ว่าราชการจังหวัดสุพรรณบุรี

The National Archives of Thailand, Suphanburi

การปกครอง.

(2)

คำสั่งจังหวัดสุพรรณบุรี

ที่ 212/๒๕๑๐

เรื่อง แต่งตั้งกรรมการตรวจการจ้าง

ตามที่จังหวัดได้ดำเนินการจ้าง นายคิม ปรีชาวิทย์ ทำการซ่อมแซมอนุสรณ์คอนเจดีย์ ณ อำเภอคอนเจดีย์ โดยวิธีพิเศษ จำนวนเงิน ๑๐๐,๐๐๐.๐๐ บาท (หนึ่งแสนบาทถ้วน) เพื่อให้การจ้างเป็นไปตามระเบียบการจ้างคณะรัฐมนตรี พ.ศ. ๒๔๙๘ ข้อ ๒๓ จึงขอแต่งตั้งบุคคลต่อไปนี้เป็นกรรมการตรวจการจ้าง คือ

๑.นายผดุง เปลี่ยนดี ปลัดอำเภอโท อำเภอคอนเจดีย์

๒.นายเสรี แน่นหนา หัวหน้าหน่วยศิลปากร ที่ ๒ อำเภออู่ทอง

๓.นายพันธ์ อ่อนบรรจง ศึกษาธิการอำเภอตรี อำเภอคอนเจดีย์

ทั้งนี้ ให้คณะกรรมการดังกล่าวได้ปฏิบัติให้เป็นไปตามระเบียบการจ้างโดยเคร่งครัด ตั้งแต่บัดนี้เป็นต้นไป.

สั่ง ณ วันที่ 8 มีนาคม ๒๕๑๐

เวียง

(นายเวียง สาครสินธุ์)

ผู้ว่าราชการจังหวัดสุพรรณบุรี

เป็นสำเนาอันถูกต้อง

(นายสง่า สุนทรวิภาต)

เสมียนตราจังหวัดสุพรรณบุรี

ที่ ศธ.๐๔๐๙/๑๒/ ๓๕ หน่วยศิลปากรที่ ๒ อู่ทอง

๑๖ มีนาคม ๒๕๑๐

เรื่อง การซ่อมแซมอนุสรณ์ดอนเจดีย์

เรียน ผู้ว่าราชการจังหวัดสุพรรณบุรี

ด้วยในขณะนี้ จังหวัดสุพรรณบุรีได้ดำเนินการซ่อมแซมอนุสรณ์ดอนเจดีย์ โดยวิธีการจ้างพิเศษ และได้จ้างให้ นายคีม ปรีชาวิทย์ เป็นผู้รับเหมาซ่อมแซม รายละเอียดทราบอยู่แล้ว นั้น

เนื่องจากอนุสรณ์ดอนเจดีย์เป็นโบราณสถานแห่งชาติ ที่กรมศิลปากรได้ขึ้นทะเบียนไว้ตามนัยแห่ง พ.ร.บ.โบราณสถาน โบราณวัตถุ ศิลปวัตถุ และพิพิธภัณฑสถานแห่งชาติ พ.ศ.๒๕๐๔ การแก้ไขหรือซ่อมแซมโบราณสถานที่ได้ประกาศขึ้นทะเบียนไว้แล้ว ต้องได้รับอนุญาตเป็นหนังสือจากอธิบดีกรมศิลปากร ตามความแห่งมาตรา ๑๐ แห่ง พ.ร.บ.โบราณสถาน ฯ ล ฯ พ.ศ.๒๕๐๔

หน่วยศิลปากรที่ ๒ เห็นว่า ขอจังหวัดสุพรรณบุรีได้กรุณาขออนุญาตซ่อมแซมโบราณสถานแห่งนี้ ตามรายการที่จะซ่อมแซมไปยังกรมศิลปากรตามนัยแห่งมาตรา ๑๐ ของ พ.ร.บ.โบราณสถาน ฯ ล ฯ พ.ศ.๒๕๐๔ ด้วย จักเป็นพระคุณอย่างยิ่ง

จึงขอเรียนมาเพื่อได้โปรดพิจารณา.

ขอแสดงความนับถืออย่างสูง

(นายเสรี แม่นหนา)
หัวหน้าหน่วยศิลปากรที่ ๒

หน่วยศิลปากรที่ ๒.

(ท) ศธ 2/172

[3 แผ่น]

การค้นหาเกี่ยวกับประวัติดอนเจดีย์

[22 - 23 ก.พ. 2516]

หอจดหมายเหตุแห่งชาติ จังหวัดสุพรรณบุรี
The National Archives of Thailand, Suphanburi

[1]

หัวหน้าหน่วยศิลปากรที่ ๒

หน่วยศิลปากรที่ 2
รับที่ 100/16
วันที่ 22 ก.พ. 16
เวลา 10.00 น.

ที่ สพ.๕๗/๗๒๙ ที่ว่าการอำเภออู่ทอง

๒๒ กุมภาพันธ์ ๒๕๑๖

เรื่อง ขอให้ช่วยค้นหาวัตถุเกี่ยวกับประวัติดอนเจดีย์

เรียน หัวหน้าหน่วยศิลปากร ที่ ๒ อู่ทอง, กำนันตำบลอู่ทอง

ด้วยได้รับหนังสือจังหวัดแจ้งว่า อธิบดีกรมศิลปากรขอให้จังหวัดสุพรรณบุรี ค้นประวัติศาสตร์การกระทำยุทธหัตถี ของสมเด็จพระเนรศวรมหาราชกับพระมหาอุปราชา เพื่อประกอบการแก้ข่าวหน้าหนังสือพิมพ์บางฉบับ ที่เสนอข่าวตอบโต้ประวัติศาสตร์ เรื่องสถานที่กระทำยุทธหัตถี และจังหวัดได้ขอให้ส่วนราชการและผู้ทราบเรื่องนี้ ช่วยค้นคว้าให้ บางอำเภอและบางท่านได้เสนอประวัติ ฯ ให้ทราบบ้างแล้ว

เนื่องจากในวันที่ ๓ มีนาคม ๒๕๑๖ เวลา ๑๙.๑๐ น. สมาชิกสมาคมชาวสุพรรณบุรี - พระนคร จะได้จัดให้มีการอภิปรายทางวิทยุกระจายเสียง กรมประชาสัมพันธ์ ผู้ดำเนินการอภิปรายประสงค์จะได้ชิ้นหรือส่วนของวัตถุโบราณ เช่น หอก ดาบ หวนชง เครื่องประกอบตัวช้าง - ม้า ที่เคยตกหล่นอยู่ในบริเวณอนุสรณ์ดอนเจดีย์ แล้วมีผู้เก็บสะสมไว้ ไปแสดงให้ประชาชนชมที่กรมประชาสัมพันธ์ ประกอบการอภิปรายด้วย

ฉะนั้น จึงเรียนขอความร่วมมือมายังท่าน ได้โปรดให้ยืมหรือยืมจากประชาชนแล้วนำมาส่งมอบข้าพเจ้าก่อนวันที่ ๑ มีนาคม ๒๕๑๖ หรือจะนำส่งที่จวนผู้ว่าราชการจังหวัด - สุพรรณบุรี ก่อนวันที่ ๒ มีนาคม ๒๕๑๖ ด้วย จะขอบคุณมาก.

ขอแสดงความนับถือ

(นายนิพนธ์ ศิริบรรจง)
นายอำเภออู่ทอง

ศึกษาธิการ

ทน. แจ้งให้
22 ก.พ. 2516

ที่ ศธ.๐๗๐๔/๕๖ หน่วยศิลปากรที่ ๒ อู่ทอง

๒๔ กุมภาพันธ์ ๒๕๑๖

เรื่อง ขอให้ช่วยค้นหาวัตถุเกี่ยวกับประวัติดอนเจดีย์

เรียน นายอำเภออู่ทอง

อ้างถึง หนังสือที่ สพ.๕๗/๗๒๙ ลงวันที่ ๒๒ กุมภาพันธ์ ๒๕๑๖

ตามหนังสือที่อ้างถึง ขอให้หน่วยศิลปากรที่ ๒ ช่วยค้นหาชิ้นส่วนของโบราณวัตถุ เช่น หอก ดาบ เครื่องประกอบช้าง - ม้า ที่เคยตกหล่นอยู่ในบริเวณอนุสรณ์ดอนเจดีย์ เพื่อประกอบการอภิปรายของสมาคมชาวสุพรรณที่กรมประชาสัมพันธ์ ความละเอียดแจ้งแล้ว นั้น

หน่วย ฯ ได้ตรวจบรรดาโบราณวัตถุ ที่มีอยู่ในอาคารพิพิธภัณฑ์ และสอบถามผู้ที่เคยสะสมวัตถุโบราณแล้ว แต่ไม่มีผู้ใดมีโบราณวัตถุดังกล่าวเลย

อนึ่งเท่าที่ทราบ ปรากฏว่า ในพ.ศ.๒๔๕๖ ได้มีราษฎรแถบดอนเจดีย์ได้พบโบราณวัตถุในบริเวณนั้นดังนี้

๑. ยอดธงชัย เป็นรูปวชิระทำด้วยสำริด ซึ่งพระยาสุนทรสงคราม ผู้ว่าราชการเมืองสุพรรณบุรีในครั้งกระนั้นทูลเกล้า ฯ ถวายแด่รัชกาลที่ ๖ เมื่อครั้งเสด็จบวงสรวงดอนเจดีย์

๒. ปืนใหญ่ขนาดกลาง ๑ กระบอก (ไม่ทราบอยู่ที่ใด)

๓. ลูกตุ้มสำริด ใช้ชั่งของ เช่น ชั่งดินปืน (ไม่ทราบอยู่ที่ใด)

จึงเรียนมาเพื่อทราบ.

ขอแสดงความนับถือ

(ว่าที่ ร.ต.พิทยา ดำเด่นงาม)
รักษาการในหน้าที่หัวหน้าหน่วยศิลปากรที่ ๒

หน่วยศิลปากรที่ ๒.

[3]

ที่ศ.ธ. 0804/ หนังสือที่ 2 อู่ทอง

23 กุมภาพันธ์ 2516

เรื่อง ขอให้ช่วยค้นหาวัตถุเกี่ยวกับประวัติคอนเจดีย์

เรียน นายอำเภออู่ทอง

อ้างถึง หนังสือที่สทบ 57/729 วงวันที่ 22 กุมภาพันธ์ 2516

ตามหนังสือที่อ้างถึง ขอให้หน่วยศิลปากรที่ช่วยค้นหาชิ้นส่วนของโบราณวัตถุ เป็นหลักฐาน เครื่องประกอบช้างเท้า ที่เคยตกหล่นอยู่ในบริเวณอนุสรณ์คอนเจดีย์ เพื่อประกอบการอภิปรายของสมาคมชาวสุพรรณที่กรมประชาสัมพันธ์ ความละเอียดแจ้งแล้วนั้น

หน่วยฯ ได้ตรวจแจ้งโบราณวัตถุ ที่ ~~ตั้งแสดง~~ มีอยู่ในตลาดพิพิธภัณฑ์ และสอบถามผู้ที่เคยสะสมวัตถุโบราณแล้ว แต่ไม่มีผู้ใดมีโบราณวัตถุดังกล่าวเลย.

อนึ่งเท่าที่ทราบ ปรากฏว่าในพ.ศ. 2456 ได้มีระหว่างแถบคอนเจดีย์ได้พบโบราณวัตถุในบริเวณนั้นดังนี้

1. ยอดธงชัย เป็นรูปวชิระทำด้วยสำริด ซึ่งทะเลสุพรรณคราม ผู้ว่าราชการเมืองสุพรรณบุรีในครั้งกระนั้นทูลเกล้าฯ ถวายแด่รัชกาลที่ 6 เมื่อครั้งเสด็จบวงสรวงคอนเจดีย์

2. ปืนใหญ่บนตกลาง 1 กระบอก (ไม่ทราบอยู่ที่ใด)

3. ลูกตุ้มสำริด ใช้ชั่งของ เช่น ชั่งดินปืน (ไม่ทราบอยู่ที่ใด)

จึงเรียนมาเพื่อทราบ

ขอแสดงค

(7) ศธ 2/217 [10 ฉ

แท่นฐานปืนใหญ่ที่อนุสรณ์ถอนเจดีย์ชำรุด

[25 ส.ค. - 20 ต.ค. 2520]

หมายเหตุ มีรูปภาพจำนวน 4 รูป

หอจดหมายเหตุแห่งชาติ จังหวัดสุพรรณบุรี
The National Archives of Thailand, Suphanburi

ด่วนมาก

ที่ ศธ.0704/258 หน่วยศิลปากรที่ 2 อู่ทอง

25 สิงหาคม 2520

เรื่อง แท่นรองรับปืนใหญ่โบราณชำรุด

เรียน ผู้ว่าราชการจังหวัดสุพรรณบุรี

อ้างถึง หนังสือศาลากลางจังหวัดสุพรรณบุรี ด่วนมาก ที่ สพ.19/15604 ลงวันที่ 19 สิงหาคม 2520

สิ่งที่ส่งมาด้วย 1. สำเนาบันทึกหน่วยศิลปากรที่ 2 อู่ทอง ที่ 239/2520 ลงวันที่ 8 สิงหาคม 2520

2. สำเนาหนังสือหน่วยศิลปากรที่ 2 อู่ทอง ที่ ศธ.0704/254 ลงวันที่ 24 สิงหาคม 2520

ตามหนังสือที่อ้างถึง แจ้งให้ทราบว่าแท่นฐานปืนใหญ่โบราณบนฐานพระบรมราชานุสาวรีย์สมเด็จพระนเรศวรมหาราช บริเวณอนุสรณ์ดอนเจดีย์มีสภาพชำรุดผุพังเป็นอย่างมาก จึงเห็นควรจัดการซ่อมแซมแก้ไขให้อยู่ในสภาพเรียบร้อยโดยเร็ว หากมีปัญหาอุปสรรคทำให้ไม่อาจดำเนินการโดยด่วนได้ จังหวัดจะขอเป็นผู้ดำเนินการโดยใช้เงินของทางจังหวัดทำการซ่อมแซมเอง ผลเป็นประการใดขอให้รายงานจังหวัดทราบด้วย นั้น

หน่วย ฯ ขอเรียนว่าเรื่องแท่นฐานปืนใหญ่ที่ชำรุดผุพังนี้ หน่วย ฯ หาได้นิ่งนอนใจไม่ ได้รายงานให้กรมศิลปากรทราบเพื่อดำเนินการต่อไปแล้ว ดังสำเนาบันทึกที่แนบเสนอมาพร้อมนี้ และเมื่อจังหวัดแจ้งไปให้ทราบอีก หน่วย ฯ ก็ได้มีหนังสือรายงานกรมศิลปากรเพื่อพิจารณาด้วยแล้ว ดังสำเนาหนังสือหน่วย ฯ ที่แนบเสนอมาพร้อมนี้ ได้ความประการใดจะได้รายงานมาเพื่อทราบต่อไป

จึงขอเรียนมาเพื่อได้โปรดทราบ.

ขอแสดงความนับถืออย่างสูง

(นายประยูร ไพบูลย์สุวรรณ)

หัวหน้าหน่วยศิลปากรที่ 2

บันทึกข้อความ

ส่วนราชการ หน่วยศิลปากรที่ ๒ อู่ทอง

ที่ ๒๓๙/๒๕๒๐ วันที่ ๘ สิงหาคม ๒๕๒๐

เรื่อง แท่นฐานปืนใหญ่ที่อนุสรณ์คอนเจดีย์ชำรุด

เสนอ หัวหน้ากองโบราณคดี

ด้วยปืนใหญ่ที่ประดิษฐานอยู่รอบอนุสรณ์คอนเจดีย์ทั้งสี่ด้าน ซึ่งแท่นฐานทำด้วยไม้เนื้อแข็งตั้งอยู่กลางแจ้งถูกแดดถูกฝนมาตั้งแต่ปี พ.ศ.๒๕๐๒ ปัจจุบันแท่นฐานผุและชำรุดทั้ง ๔ ฐาน (ปรากฏตามภาพถ่าย) เห็นควรดำเนินการจัดทำใหม่ให้เหมือนสภาพเดิมต่อไป แต่เนื่องจากหน่วย ฯ ไม่มีช่างและไม่มีงบประมาณเพื่อการนี้

จึงขอเสนอมาเพื่อได้โปรดพิจารณาดำเนินการต่อไปด้วย.

(นายประยูร ไพบูลย์สุวรรณ)

หัวหน้าหน่วยศิลปากรที่ ๒

The National Archives of Thailand, Suphanburi

บันทึกข้อความ

ส่วนราชการ หน่วยศิลปากรที่ ๒ อู่ทอง

ที่ ๒๓๙/๒๕๒๐ วันที่ ๘ สิงหาคม ๒๕๒๐

เรื่อง แท่นฐานปืนใหญ่ที่อนุสรณ์ดอนเจดีย์ชำรุด

เสนอ หัวหน้ากองโบราณคดี

ด้วยปืนใหญ่ที่ประดิษฐานอยู่รอบอนุสรณ์ดอนเจดีย์ทั้งสี่ด้าน ซึ่งแท่นฐานทำด้วยไม้เนื้อแข็งตั้งอยู่กลางแจ้งถูกแดดถูกฝนมาตั้งแต่ปี พ.ศ.๒๕๐๒ ปัจจุบันแท่นฐานผุและชำรุดทั้ง ๔ ฐาน (ปรากฏตามภาพถ่าย) เห็นควรดำเนินการจัดทำใหม่ให้เหมือนสภาพเดิมต่อไป แต่เนื่องจากหน่วย ฯ ไม่มีช่างและไม่มีงบประมาณเพื่อการนี้

จึงขอเสนอมาเพื่อได้โปรดพิจารณาดำเนินการต่อไปด้วย.

ส.ก.๒๐

(นายประยูร ไพบูลย์สุวรรณ)

หัวหน้าหน่วยศิลปากรที่ ๒

The National Archives of Thailand, Suphanburi

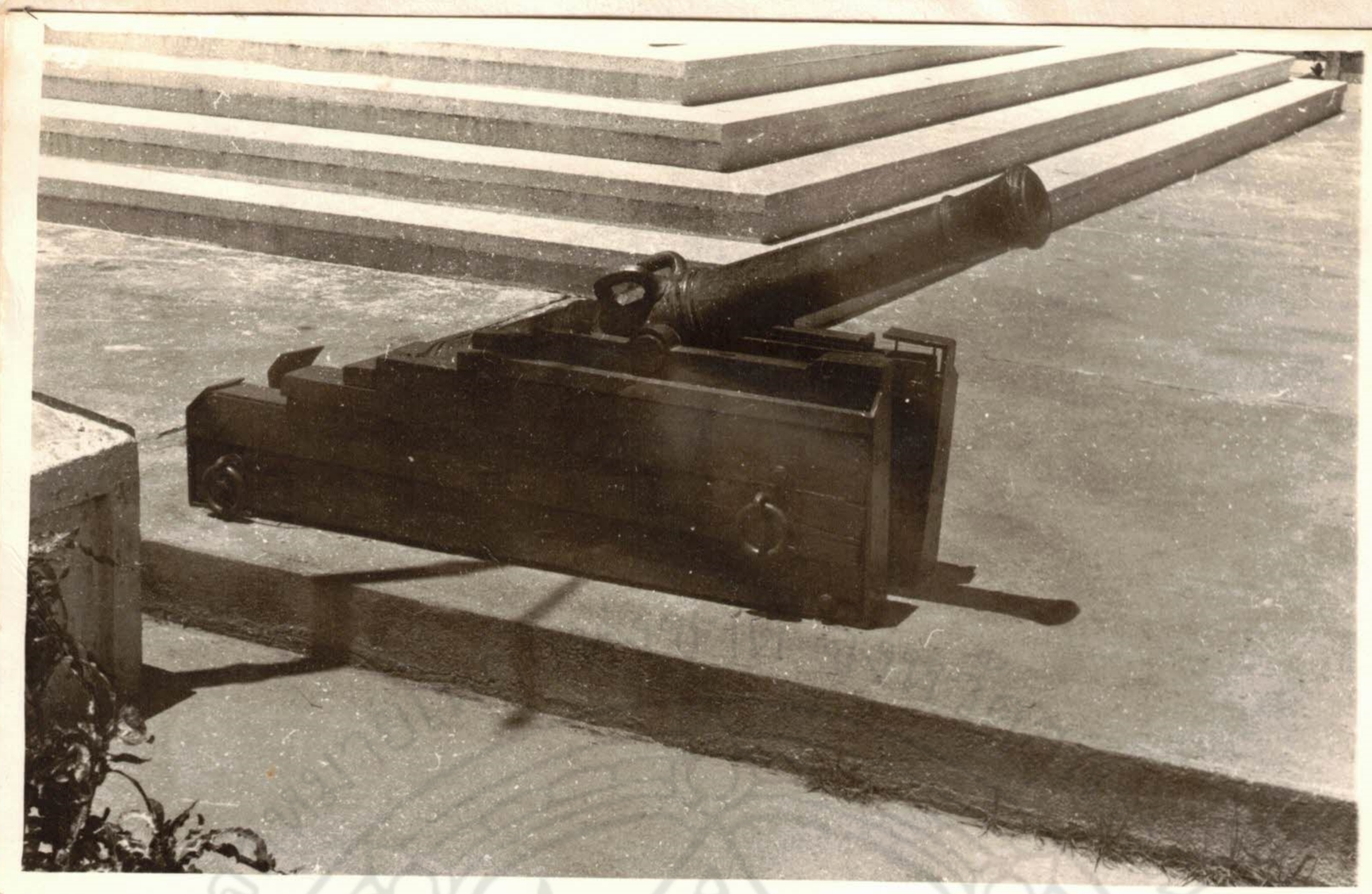

รูปที่ ๑ ปืนใหญ่พร้อมแท่นฐานด้านหน้าอนุสรณ์ดอนเจดีย์ (ทิศตะวันตก)

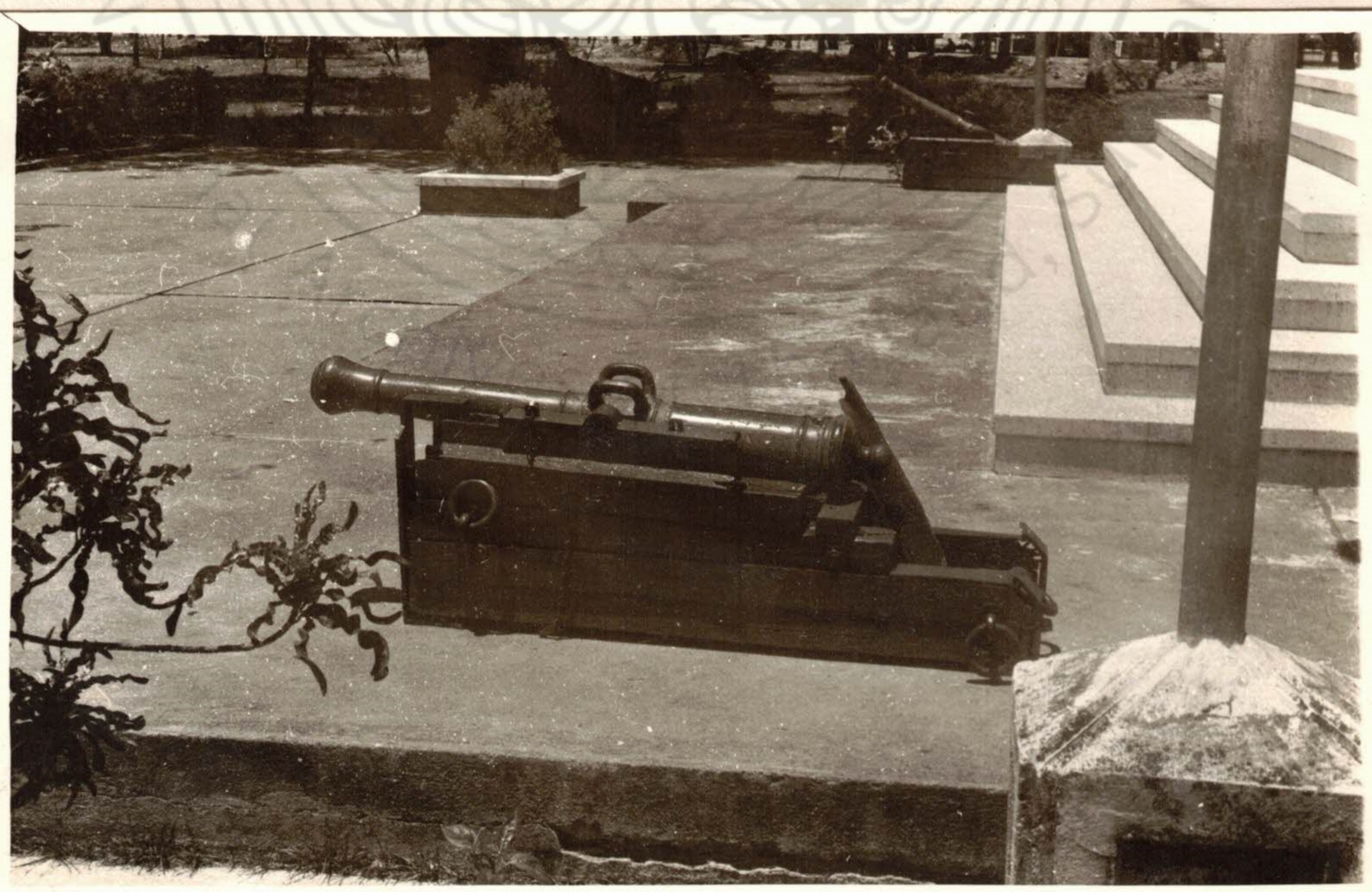

รูปที่ ๒ ปืนใหญ่พร้อมแท่นฐานด้านหน้าอนุสรณ์ดอนเจดีย์ (ด้านทิศตะวันตก)

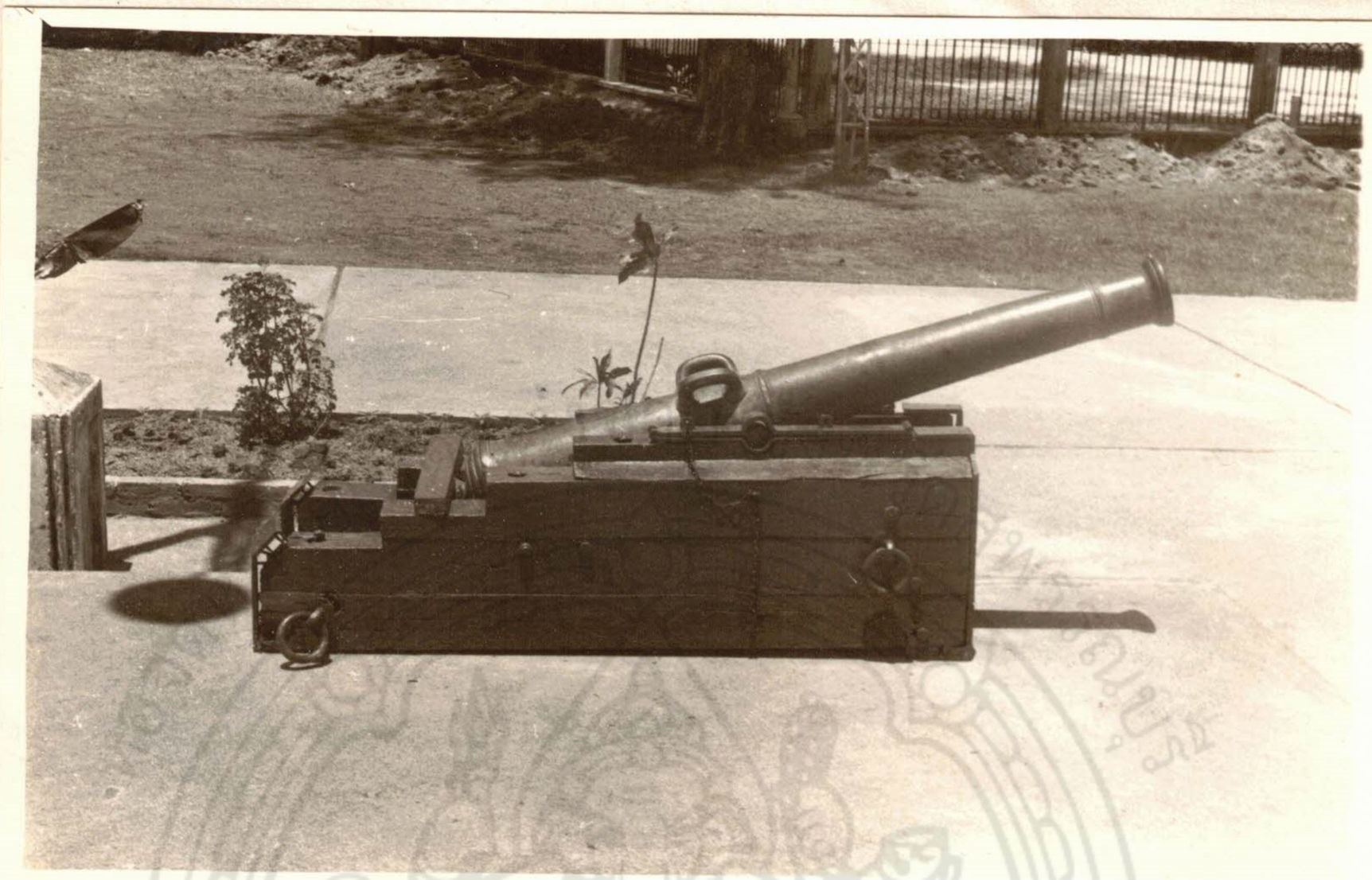

รูปที่ ๓ ปืนใหญ่พร้อมแท่นฐานด้านหลังอนุสรณ์ดอนเจดีย์ (ด้านทิศตะวันออก)

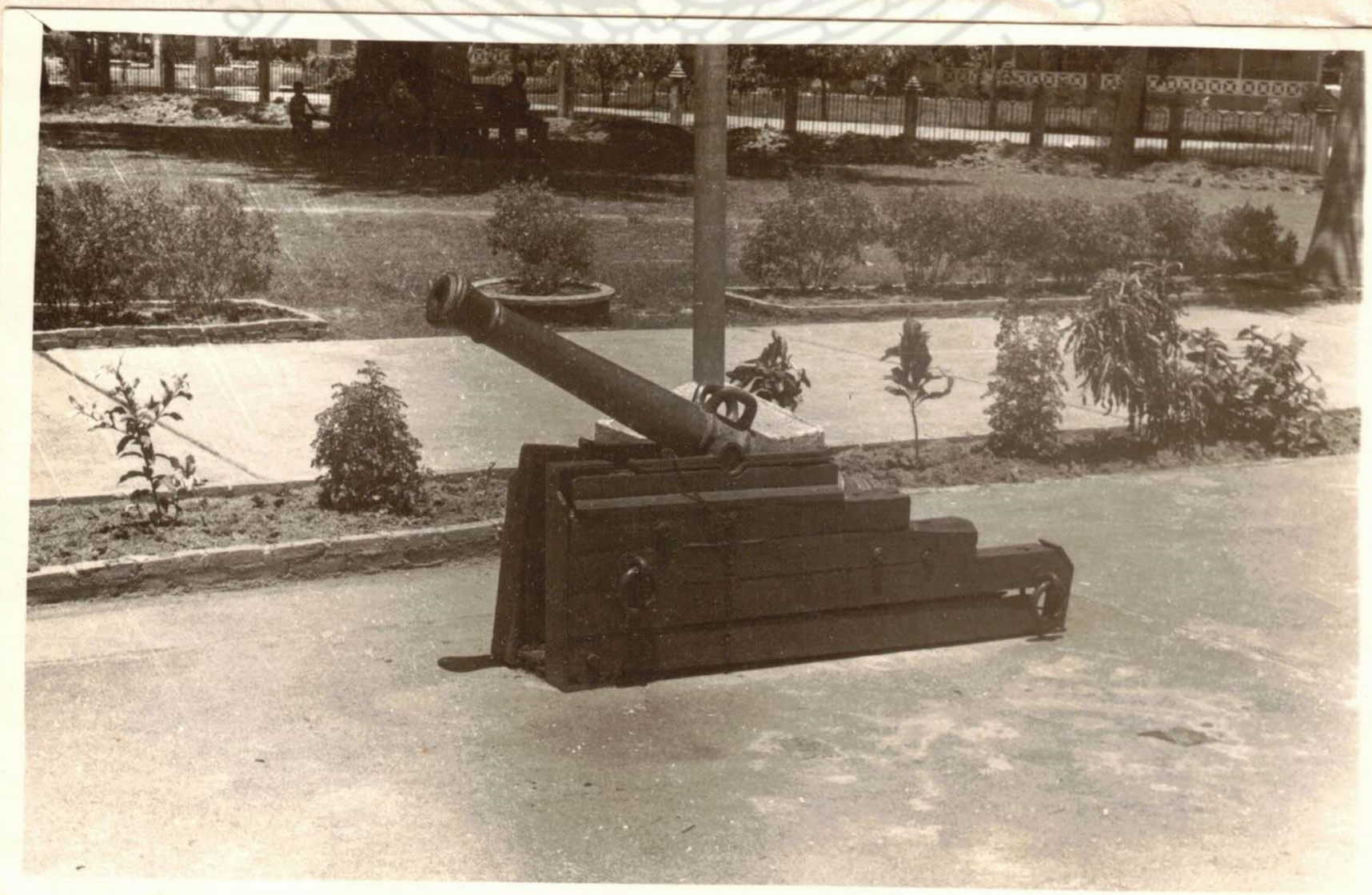

(สำเนา)

ด่วนมาก

ที่ ศธ.๐๓๐๔/๒๕๔ หน่วยศิลปากรที่ ๒ อู่ทอง

๒๔ สิงหาคม ๒๕๒๐

เรื่อง แท่นฐานปืนใหญ่ที่อนุสรณ์คอนเจดีย์ชำรุด

เรียน หัวหน้ากองโบราณคดี

อ้างถึง บันทึกหน่วยศิลปากรที่ ๒ อู่ทอง ที่ ๒๓๙/๒๕๒๐ ลงวันที่ ๘ สิงหาคม ๒๕๒๐

สิ่งที่ส่งมาด้วย หนังสือศาลากลางจังหวัดสุพรรณบุรี ด่วนมาก ที่ สพ.๑๙/๑๕๖๐๔ ลงวันที่ ๑๙ สิงหาคม ๒๕๒๐

ตามบันทึกที่อ้างถึง รายงานมาเพื่อทราบว่า แท่นฐานปืนใหญ่ที่ประดิษฐานอยู่รอบอนุสรณ์คอนเจดีย์ทั้งสี่ด้าน แท่นฐานผุและชำรุดทั้ง ๔ ฐาน ขอให้พิจารณาดำเนินการต่อไป นั้น

บัดนี้ จังหวัดสุพรรณบุรี ได้มีหนังสือแจ้งมายังหน่วยฯ ขอให้รีบทำการซ่อมแซมแก้ไขเสียใหม่ให้อยู่ในสภาพเรียบร้อยโดยเร็ว เนื่องจากจังหวัดเตรียมที่จะจัดงานรัฐพิธีถวายสักการะในวันที่ ๒๕ มกราคม ๒๕๒๑ พร้อมกับจัดงานประจำปีด้วย ถ้าหากมีปัญหาอุปสรรคที่ทำให้ไม่อาจดำเนินการโดยด่วนได้ จังหวัดจะขอเป็นผู้ดำเนินการโดยใช้เงินของจังหวัดทำการซ่อมแซมปรับปรุงเอง ข้อความละเอียดปรากฏดังสำเนาหนังสือจังหวัดที่แนบเสนอมาพร้อมนี้

หน่วยฯ พิจารณาแล้วเห็นควรให้ทางจังหวัดเป็นผู้ดำเนินการ โดยใช้เงินของจังหวัด ส่วนการดำเนินการอยู่ในความควบคุมดูแลของหน่วยฯ

จึงเรียนมาเพื่อได้โปรดพิจารณา.

ขอแสดงความนับถือ

(ลงนาม) ประยูร ไพบูลย์สุวรรณ

(นายประยูร ไพบูลย์สุวรรณ)

หัวหน้าหน่วยศิลปากรที่ ๒

หน่วยศิลปากรที่ ๒ อู่ทอง

สำเนาถูกต้อง.

สามารถ/คัด

หัวหน้าหน่วยศิลปากรที่ ๒.

ที่ ศธ.๐๗๐๔/๒๙๒.

หน่วยศิลปากรที่ ๒ อู่ทอง

๒๐ กันยายน ๒๕๒๐

เรื่อง แท่นรองรับปืนใหญ่โบราณชำรุด

เรียน ผู้ว่าราชการจังหวัดสุพรรณบุรี

อ้างถึง หนังสือศาลากลางจังหวัดสุพรรณบุรี ด่วนมาก ที่ สพ.๑๙/๑๕๖๐๔ ลงวันที่ ๑๙ สิงหาคม ๒๕๒๐

สิ่งที่ส่งมาด้วย สำเนาหนังสือกองโบราณคดี กรมศิลปากร ที่ ศธ.๐๗๐๔/๒๔๔๕ ลงวันที่ ๑๖ กันยายน ๒๕๒๐

ตามหนังสือที่อ้างถึง แจ้งว่าไม้ที่รองรับปืนใหญ่โบราณบนฐานพระบรมราชานุสรวรีย์สมเด็จพระนเรศวรมหาราช บริเวณอนุสรณ์ดอนเจดีย์ มีสภาพชำรุดผุพังเป็นส่วนมาก เนื่องจากจังหวัดจะจัดงานรัฐพิธีถวายราชสักการะในวันที่ ๒๕ มกราคม ๒๕๒๑ พร้อมกับจัดงานประจำปีด้วย จึงเห็นควรจัดการซ่อมแซมแก้ไขเสียใหม่ให้อยู่ในสภาพเรียบร้อยโดยเร็ว หากมีปัญหาอุปสรรคที่ทำให้ไม่อาจดำเนินการโดยด่วนได้ จังหวัดจะขอเป็นผู้ดำเนินการโดยใช้เงินของจังหวัด นั้น

หน่วยศิลปากรที่ ๒ อู่ทอง ได้แจ้งเรื่องนี้ให้กองโบราณคดี กรมศิลปากร ทราบและพิจารณาแล้ว กองโบราณคดีแจ้งว่าปัจจุบันช่างจากกองโบราณคดีส่วนมากออกไปปฏิบัติงานบูรณะโบราณสถาน และปฏิบัติงานสำรวจทางโบราณคดีตามโครงการต่าง ๆ จึงอาจเป็นอุปสรรคที่จะซ่อมแซมแท่นฐานปืนใหญ่โบราณที่อนุสรณ์ดอนเจดีย์โดยเร็วมิได้ จึงให้ขอความกรุณาขอให้ทางจังหวัดเป็นผู้ดำเนินการเอง ปรากฏรายละเอียดดังสำเนาที่แนบเสนอมาพร้อมนี้

จึงขอเรียนมาเพื่อได้โปรดทราบ.

ขอแสดงความนับถืออย่างสูง

ประ ส.
๒๐ ก.ย.๒๐

(นายประยูร ไพบูลย์สุวรรณ)

หัวหน้าหน่วยศิลปากรที่ ๒

.....ร่าง

ประสาท พิมพ์

หน่วยศิลปากรที่ ๒ อู่ทอง

.....ตรวจ

[8]

หน่วยศิลปากรที่ 2
รับที่ ๓๘๐
วันที่ ๑๙ สิงหาคม ๒๕๒๐
เวลา ๑๖.๑๐ น.

ด่วนมาก

ที่ สพ ๑๙/15604

ศาลากลางจังหวัดสุพรรณบุรี

19 สิงหาคม ๒๕๒๐

เรื่อง แท่นรองรับปืนใหญ่โบราณชำรุด

เรียน หัวหน้าหน่วยศิลปากรที่ ๒ (อู่ทอง)

ด้วยปรากฏว่า ขณะนี้แท่นไม้ซึ่งรองรับปืนใหญ่โบราณบนฐานพระบรมราชานุสาวรีย์สมเด็จพระนเรศวรมหาราช บริเวณอนุสรณ์ดอนเจดีย์ มีสภาพชำรุดผุพังเป็นอย่างมาก จังหวัดพิจารณาแล้วเห็นว่า ถ้าปล่อยให้อยู่ในสภาพเช่นนี้ต่อไป ผู้ที่มาพบเห็นย่อมตำหนิติเตียนว่าทางราชการปล่อยปละละเลย ไม่เอาใจใส่ดูแลโบราณสถานอันมีความสำคัญในประวัติศาสตร์เท่าที่ควร โดยเฉพาะอย่างยิ่งสถานที่แห่งนี้ ปีหนึ่งๆมีผู้มาสักการะและเที่ยวชมกันเป็นจำนวนมาก ทั้งจังหวัดก็ได้เตรียมที่จะจัดงานรัฐพิธีถวายราชสักการะในวันที่ ๒๕ มกราคม ๒๕๒๑ พร้อมกับจัดงานประจำปีด้วย จึงเห็นสมควรจัดการซ่อมแซมแก้ไขเสียใหม่ให้อยู่ในสภาพเรียบร้อยโดยเร็ว

จึงเรียนมาเพื่อพิจารณาดำเนินการ ทั้งนี้ หากมีปัญหาอุปสรรคที่ทำให้ไม่อาจดำเนินการโดยด่วนได้ จังหวัดจะขอเป็นผู้ดำเนินการโดยใช้เงินของจังหวัดทำการซ่อมแซมปรับปรุงเอง จะขัดข้องหรือไม่ ผลเป็นประการใด กรุณาแจ้งให้จังหวัดทราบด้วย จักขอบคุณยิ่ง

ขอแสดงความนับถือ

(นายสมหวัง จูตะกานนท์)
ปลัดจังหวัด รักษาราชการแทน
ผู้ว่าราชการจังหวัดสุพรรณบุรี

สำนักงานผู้ตรวจการส่วนท้องถิ่น

เสนอ หัวหน้าหน่วยฯ
เพื่อโปรดทราบ.
[signature]
๒๒ ส.ค. ๒๐

ทราบ ทำเรื่องเสนอ ตบต.
[signature]
๒๓ ส.ค. ๒๐

ที่ ศธ.0704/2445

กองโบราณคดี กรมศิลปากร

16 กันยายน 2520

หน่วยศิลปากรที่ 2
รับที่ 172/2520
วันที่ 19 ก.ย. 2520
เวลา 10.15 น.

เรื่อง แท่นฐานปืนใหญ่ที่อนุสรณ์ดอนเจดีย์ชำรุด

เรียน หัวหน้าหน่วยศิลปากรที่ 2

อ้างถึง หนังสือหน่วยศิลปากรที่ 2 ด่วนมาก ที่ ศธ.0704/254 ลงวันที่ 24 สิงหาคม 2520

ตามหนังสือที่อ้างถึงแจ้งว่า จังหวัดสุพรรณบุรีมีหนังสือแจ้งมายังหน่วยศิลปากรที่ 2 ขอให้รีบซ่อมแซมแก้ไขแท่นฐานปืนใหญ่โบราณที่อนุสรณ์ดอนเจดีย์ให้อยู่ในสภาพเรียบร้อยโดยเร็ว เพราะจังหวัดเตรียมจะจัดงานรัฐพิธีถวายราชสักการะในวันที่ 25 มกราคม 2521 พร้อมกับจัดงานประจำปี หากมีปัญหาไม่อาจดำเนินการโดยด่วนได้ จังหวัดสุพรรณบุรีขอเป็นผู้ดำเนินการโดยใช้เงินของจังหวัด ดังความแจ้งอยู่แล้ว นั้น

กองโบราณคดีขอเรียนว่า ขณะนี้ช่างของกองโบราณคดีส่วนมากออกไปปฏิบัติงานบูรณะโบราณสถาน และปฏิบัติงานสำรวจทางโบราณคดีตามโครงการต่าง ๆ ฉะนั้น จึงอาจเป็นอุปสรรคที่จะซ่อมแซมแท่นฐานปืนใหญ่โบราณที่อนุสรณ์ดอนเจดีย์โดยเร็วมิได้ ฉะนั้น ควรขอความกรุณาขอให้ทางจังหวัดสุพรรณบุรีดำเนินการตามที่จังหวัดแจ้งมายังหน่วยศิลปากรที่ 2

จึงเรียนมาเพื่อทราบ.

ขอแสดงความนับถือ

ว่าที่ ร.ต.

(สมศักดิ์ รัตนกุล)
หัวหน้ากองโบราณคดี

เรียน หน่วยศิลปากรที่ 2
เพื่อโปรดทราบ,
19 ก.ย. 2520

กองโบราณคดี
โทร.2228846

ที่ ศธ.0704/876. หน่วยศิลปากรที่ 2 อู่ทอง

20 ตุลาคม 2520

เรื่อง แท่นฐานปืนใหญ่ที่อนุสรณ์ดอนเจดีย์ชำรุด

เรียน หัวหน้ากองโบราณคดี

อ้างถึง หนังสือกองโบราณคดี กรมศิลปากร ที่ ศธ.0704/2445 ลงวันที่ 16 กันยายน 2520

ตามหนังสือที่อ้างถึง แจ้งว่า ช่างของกองโบราณคดีปัจจุบันส่วนมากออกไปปฏิบัติงานบูรณะโบราณสถาน และปฏิบัติงานสำรวจทางโบราณคดีตามโครงการต่าง ๆ จึงอาจเป็นอุปสรรคที่จะซ่อมแซมฐานปืนใหญ่โบราณที่อนุสรณ์ดอนเจดีย์โดยเร็วมิได้ จึงขอให้หน่วย ฯ ติดต่อขอให้จังหวัดสุพรรณบุรีเป็นผู้ดำเนินการเองต่อไป นั้น

หน่วย ฯ ได้ติดต่อให้จังหวัดสุพรรณบุรีทราบ เพื่อดำเนินการต่อไปแล้ว บัดนี้ จังหวัดสุพรรณบุรีได้ดำเนินการจัดทำแท่นฐานปืนใหญ่โบราณทั้ง 4 แท่นฐานด้วยไม้เนื้อแข็ง ซึ่งมีขนาดลักษณะและทาสีเหมือนเดิมทุกประการเสร็จเรียบร้อยแล้ว จึงขอเรียนมาเพื่อโปรดทราบ.

ขอแสดงความนับถือ

(นายประยูร ไพบูลย์สุวรรณ)
หัวหน้าหน่วยศิลปากรที่ 2

หน่วยศิลปากรที่ 2 อู่ทอง

ผู้ร่าง ประยูร
ผู้พิมพ์ สมชัย
ผู้ตรวจ.....

The National Archives of Thailand, Suphanburi

“พระบรมราชานุสรณ์ดอนเจดีย์ : เจดีย์ยุทธหัตถีเมืองสุพรรณ”

เอกสารโสตทัศนจดหมายเหตุ ประเภทภาพถ่าย ชุด ภ สพ หจช (อ)

สถูปเจดีย์ก่อนบูรณะ

สถูปเจดีย์เมื่อบูรณะเสร็จ

พระบาทสมเด็จพระบรมชนกาธิเบศร มหาภูมิพลอดุลยเดชมหาราช บรมนาถบพิตร
และ สมเด็จพระบรมราชชนนีพันปีหลวง ทรงประกอบพิธีบวงสรวงพระบรมราชานุสรณ์ดอนเจดีย์
เมื่อวันที่ 22 กันยายน พ.ศ. 2498

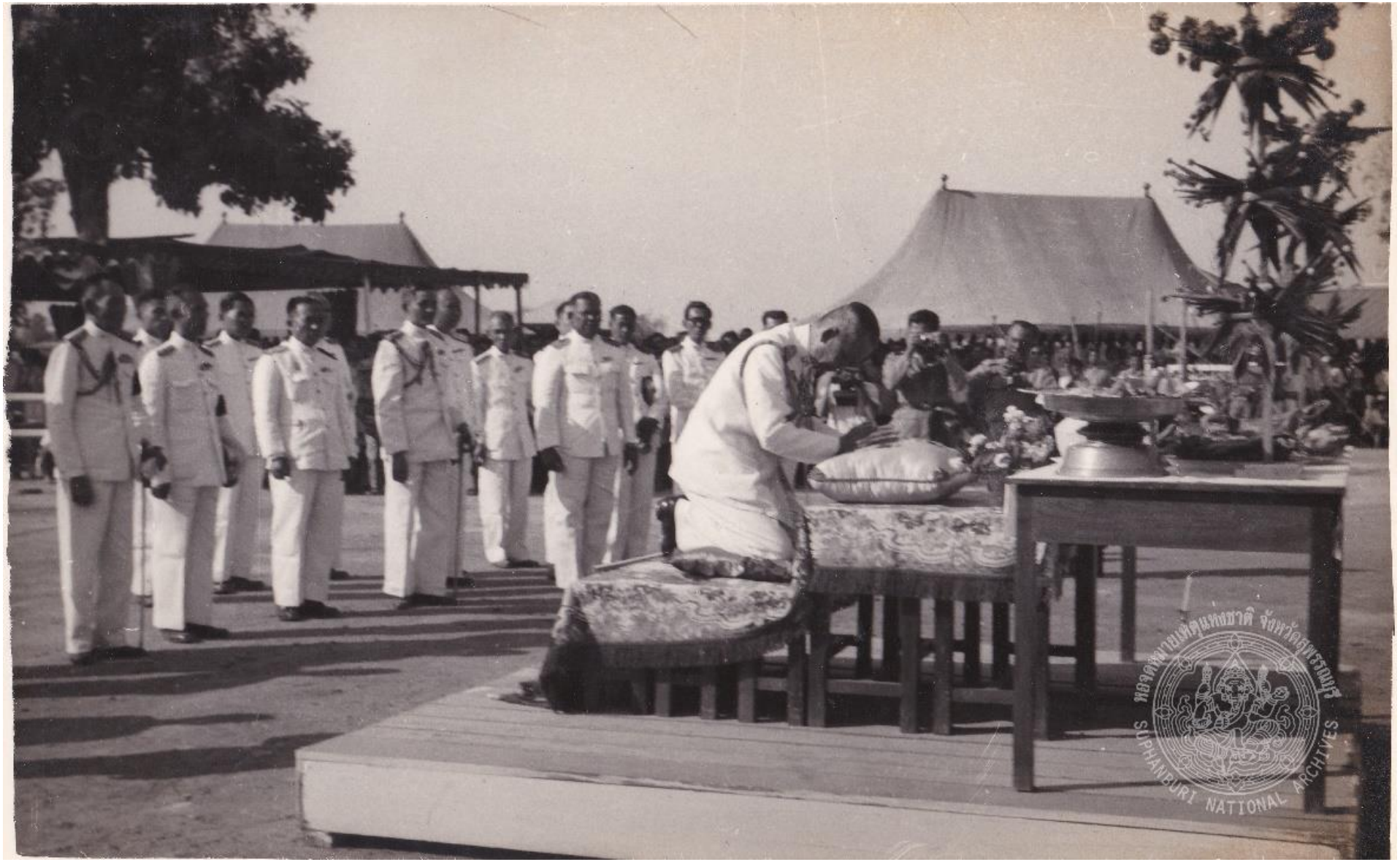

จอมพลผิน ชุณหวัณ กำลังวางศิลาฤกษ์
อนุสาวรีย์สมเด็จพระนเรศวร เมื่อวันที่ 25 มกราคม พ.ศ. 2499

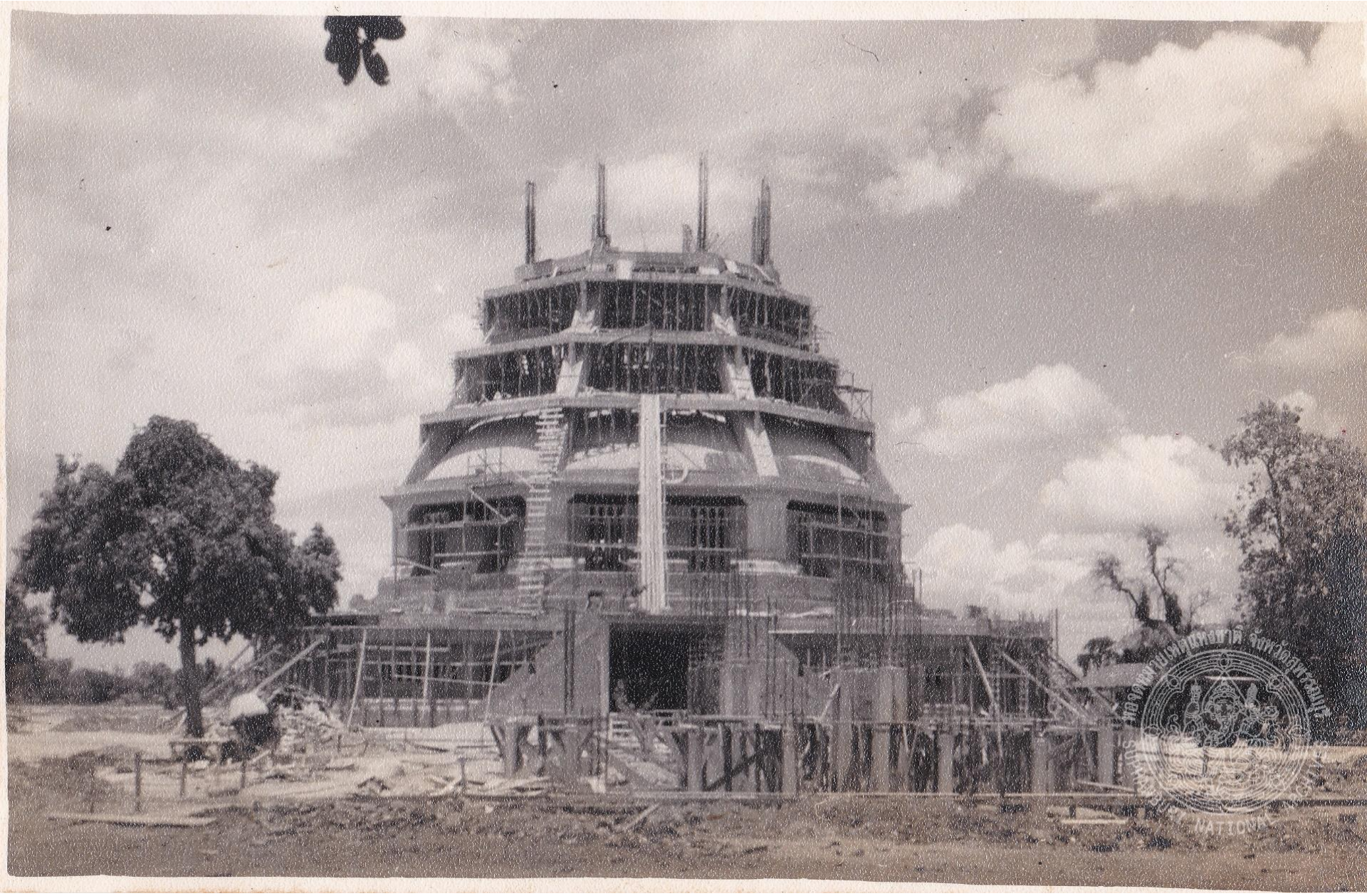

เจดีย์ขณะกำลังก่อสร้าง

หอจดหมายเหตุแห่งชาติ จังหวัดสุพรรณบุรี
SUPHANBURI NATIONAL ARCHIVES

พระบาทสมเด็จพระบรมชนกาธิเบศร มหาภูมิพลอดุลยเดชมหาราช บรมนาถบพิตร
และ สมเด็จพระบรมราชชนนีพันปีหลวง เสด็จพระราชดำเนิน
มาทำพิธีเปิดพระบรมราชานุสาวรีย์สมเด็จพระนเรศวร เมื่อวันที่ 25 มกราคม พ.ศ. 2502

เจดีย์ยุทธหัตถีขณะกำลังสร้างเจดีย์ครอบ ในภาพข้าราชการ และประชาชนกำลังรอรับเสด็จ
พระบาทสมเด็จพระบรมชนกาธิเบศร มหาภูมิพลอดุลยเดชมหาราช บรมนาถบพิตร และ สมเด็จพระบรมราชชนนีพันปีหลวง
เมื่อวันที่ 22 กันยายน พ.ศ. 2498

SUPHANBURI NATIONAL ARCHIVES

“พระบรมราชานุสรณ์ดอนเจดีย์ : เจดีย์ยุทธหัตถีเมืองสุพรรณ”

เอกสารโสตทัศนจดหมายเหตุ ประเภทฟิล์มเนกาตีฟ ชุด ฟ หจช สพ สพ ศธ 2.1.1

หอจดหมายเหตุแห่งชาติ จังหวัดสุพรรณบุรี
The National Archives of Thailand, Suphanburi

การอนุรักษ์จิตรกรรม ภาพพระราชประวัติสมเด็จพระนเรศวรมหาราช

The National Archives of Thailand, Suphanburi

การขุดหลุมหาฐานราก

การบูรณะพระบรมราชานุสรณ์ดอนเจดีย์

การบูรณะพระบรมราชานุสรณ์ดอนเจดีย์

การปรับปรุงทางเท้าโดยรอบ